

Grupo Prival La evolución reciente de la Economía Panameña

El pasado 27 de agosto autoridades del Ministerio de Economía y Finanzas de Panamá mantuvieron una sesión de trabajo con personal técnico del Grupo Prival.¹

El objetivo del encuentro fue conocer de primera mano las últimas novedades sobre política económica y las proyecciones que las autoridades tienen para los próximos meses.

Producto de este encuentro se ha preparado para todos nuestros clientes el siguiente resumen ejecutivo con diversos temas a destacar.

El 13 de agosto el señor Ministro de Economía y Finanzas señor S.E. Héctor E. Alexander H. presentó un resumen sobre los recientes acontecimientos económicos.

Desempeño Económico

PIB Trimestral - IMAE

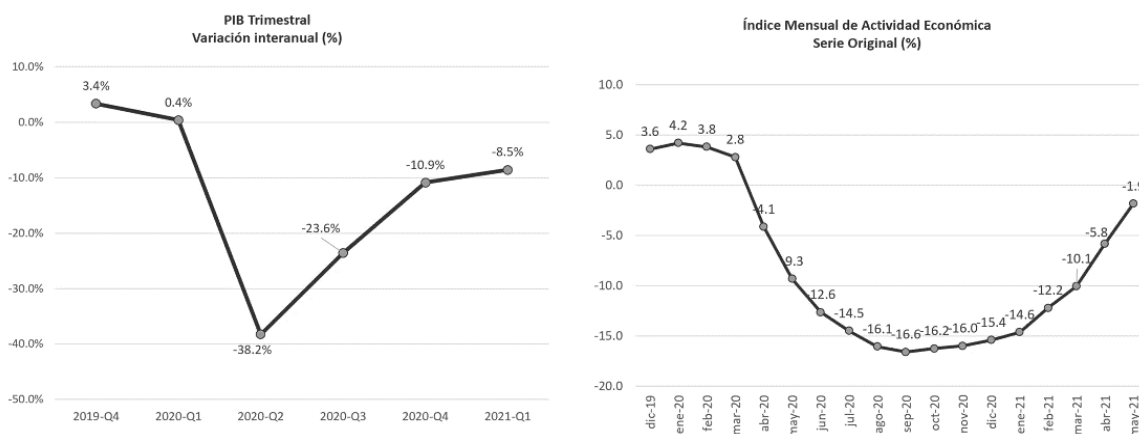

De la anterior imagen se destaca que lo más grave de la crisis en materia económica se presentó en el segundo trimestre del 2020 cuando el PIB Trimestral interanual cayó un 38,20%. A partir de ese momento la economía ha mostrado signos de recuperación y ya para el primer trimestre del 2021 esta se encontraba un 8,50% por debajo de la observada en similar período del año pasado.

Por su parte, si analizamos el comportamiento de la economía utilizando el Índice Mensual de Actividad Económica IMAE -en su serie original- este da cuenta de que fue en el mes de mayo del año pasado donde se sufrió la mayor caída mensual con un 16,2%; esto al comparar el índice con el del mes correspondiente del año 2019. La recuperación mensual ha sido sostenida y para mayo de este año el volumen de producción está solo un 1,90% por debajo del observado en mayo del 2020.

¹ Agradecemos al Director de Financiamiento Público, Señor Eder Córdoba y a todo su equipo el valioso aporte.

Es importante destacar que en mayo del 2020 se tenían ya los efectos de la pandemia por lo que falta camino por recorrer para recuperar los niveles que se mostraban antes de esta.

La recuperación no ha sido igual para todos los sectores de la producción. Hay sectores que sufren aún los embates de la crisis como restaurantes y hoteles, así como transporte y comercio.

La recuperación se deja ver mediante algunos indicadores como la producción de cemento que ha crecido un 82,10%, la venta de vehículos con un alza del 83,40% o el mayor movimiento de contenedores TEU con un 12,10% de mejora.

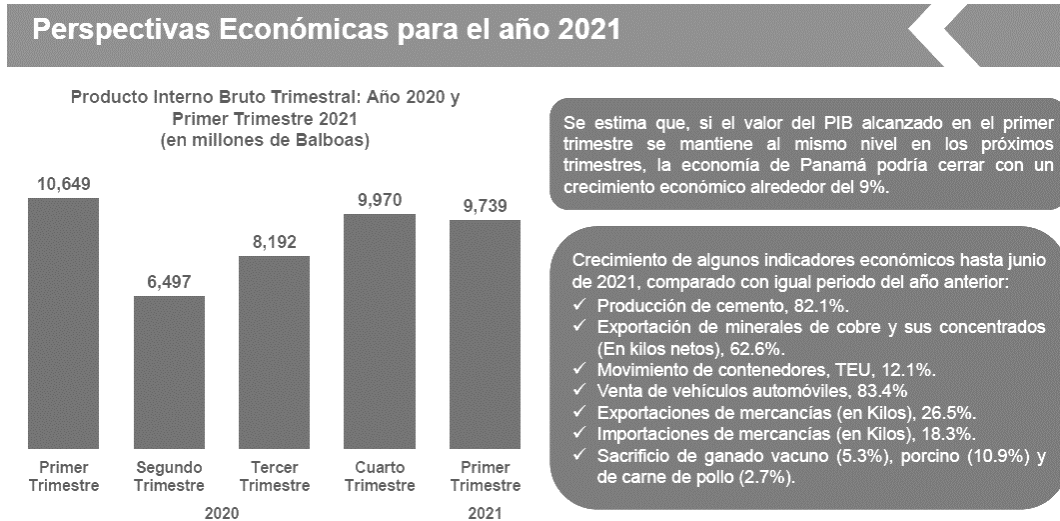

Las autoridades esperan que estas mejoras se mantengan y que para final del año el crecimiento económico sea de un 9%.

En el encuentro con las autoridades se destacó que existen otras estimaciones de entes y organismos internacionales que estiman la recuperación en un 12% o 13%.

Las autoridades destacan que las prioridades económicas del Gobierno de Panamá para el año 2021 son:

1. Continuar con el programa masivo de vacunación contra el Covid-19. El Gobierno ha firmado contratos para la compra de 9,2 millones de dosis de las cuales 4,2 millones ya han sido usadas. Con ello 1,5 millones de personas cuentan con el programa completo de dos dosis lo que representa un 33% de la población.
2. Continuar con la política fiscal anticíclica que ha permitido traer recursos del exterior. Con esto se pretende asegurar los recursos necesarios para cuidar la vida y la salud de los residentes y continuar con el desarrollo del **Programa Panamá Solidario** así como financiar los programas de inversión que se están ejecutando.
3. Fortalecer los fundamentos económicos a través de políticas públicas y continuar con el programa de inversiones para apoyar el crecimiento económico.
4. Llevar adelante un Diálogo Nacional para resolver los problemas del programa IVM de la CSS.

- Continuar la ejecución de acciones necesarias para sacar al país de las listas internacionales que afectan la imagen.

Otro de los temas abordados fue el compromiso fiscal producto de la Ley No. 185 del 25 de noviembre de 2020, **Ley de Responsabilidad Social Fiscal**, para los años 2020-2024.

Esta ley tiene como objetivo establecer normas, principios y metodologías para consolidar la disciplina fiscal en la gestión financiera del Sector Público y fija límites al crecimiento de la deuda y el déficit para el Sector Público No Financiero.

Para el 2021 el límite está en 7.0%/7,5%. Para el 2022 este debe ser de 4%; luego en el 2023 de 3,0% y para el 2024 debe ser de 2.0%.

Para apoyar la recuperación económica el plan de inversiones públicas contempla varios proyectos cuyo detalle se observa en el siguiente cuadro.

Inversiones Públicas en Infraestructura y su Mantenimiento 2021 en adelante (millones de dólares)



Proyectos	Monto
GRAN TOTAL	12,306.8
Inversiones del Metro de Panamá (Línea 3, Tunel, Extensión Línea 1 y 2)	3,405.0
Inversiones Públicas y su mantenimiento (MOP)	1,714.7
Proyecto del Canal de Panamá (ACP)	1,800.0
Asociación Pública Privada (APP)	1,500.0
Construcción nuevo Hospital del Niño (MINSa)	420.0
Proyectos de Transmisión Eléctrica (ETESA)	750.0
Fondo Solidario Vivienda (MIVIOT). Esta iniciativa impulsa B/.560 M de inversiones privadas.	80.0
Plan Recuperando Mi Barrio (CONADES y MIVIOT)	86.7
Proyectos en Potabilizadoras (IDAAN)	595.4
Construcción y Remodelación de Centros Educativos (MEDUCA)	450.0
Infraestructuras deportivas (PANDEPORTES)	355.0
Otros proyectos de inversión pública	1,150.0



Fuente: MEF

De esta manera a junio de 2021 el Gobierno Central muestra ingresos totales por 828,8 millones de balboas y gastos totales por 798,7 millones lo que deriva en un balance total de 30,1. Siendo así el déficit alcanza un 4,67% del PIB cuando para similar mes del año pasado era de 5,19%

En el ámbito del Sector Público No Financiero los ingresos totales llegan a 1.121,1 millones de balboas con gastos totales por 1.071,3 y un balance de 49,80 millones. El déficit para junio de 2020 era de 4,39% y para junio de este año se reduce a 3,90%

Una parte de los mayores ingresos observados corresponde a la venta de activos públicos en particular terrenos.

A pesar de los enormes retos que ha significado la pandemia del Covi-19 las cifras fiscales muestran una prometedora recuperación que ayudará al crecimiento económico, la mejora de las finanzas públicas y con ello el combate al desempleo y la pobreza.